



Relatório

de Sustentabilidade
2022



SUMÁRIO

INTRODUÇÃO

MENSAGEM DO CHAIRMAN

A LACAN

- INSTITUCIONAL
- FATOS E NÚMEROS

ABORDAGEM ESG

MEIO AMBIENTE

SOCIAL

GOVERNANÇA E FINANCEIRO

ANEXO GRI



Introdução

GRI 2-3, 2-4

O Relatório de Sustentabilidade 2022 apresenta destaques e resultados obtidos pelas atividades florestais da Lacan, de modo a gerar transparência e registrar os avanços no desempenho. Dessa forma, alcançaremos resultados positivos para o nosso negócio e a sociedade.

O conteúdo traz informações sobre como cada tema material foi abordado, as etapas de gestão das operações da Lacan e alguns dos resultados obtidos em 2022. Além disso, algumas das expectativas e melhorias para os próximos ciclos são destacadas, ajudando a compor os resultados obtidos.

Entre as principais ações na agenda de sustentabilidade, destacamos os avanços no mapeamento de tendências e normas ESG e lacunas à adequação, o mapeamento e priorização de projetos de impacto socioambiental positivo, resultados e

O Relatório **gera transparência e registra os avanços** no desempenho da Lacan

melhorias metodológicas ao Balanço de Carbono e inventário de emissões, avanços no desenvolvimento de projetos de Carbono voltados ao mercado voluntário, e a elaboração do *Framework* ESG – que buscará orientar o monitoramento, metas e resultados prioritários à Lacan durante os próximos anos.

Tendo como base os temas materiais e usando a estrutura de relatoria da Global Reporting Initiative (GRI), também são reportados neste documento dados sobre o manejo florestal, biodiversidade, mudanças climáticas, desenvolvimento social, integridade e desempenho financeiro.

Essas conquistas são resultado de um trabalho integrado, comprometido e que busca constante melhoria. Para que o desenvolvimento da empresa se torne possível, é necessário partir com base em boa governança, comunicação interna e relacionamento entre pessoas.

Agradecemos aos colaboradores, investidores, parceiros, clientes e todos aqueles que fizeram parte deste trabalho. Desejamos estreitar outras parcerias e que os resultados apresentados sejam comemorados por todos.

Boa leitura!



Mensagem do Chairman

Mensagem do Chairman:

em constante evolução GRI 2-6, 2-12, 2-22

Na Lacan, temos trabalhado estrategicamente no desenvolvimento de um trabalho ativo no sentido de nos transformar de uma gestora de ativos florestais para um grupo maior de transição à economia de baixo carbono e causar impacto positivo no desenvolvimento social das regiões onde atuamos.

Para tanto, é fundamental atender aos requerimentos necessários junto aos nossos clientes, investidores, funcionários, comunidades locais, órgãos reguladores, sociedade civil – dentre outros – para que contemplemos toda a circularidade envolvida na nossa agenda ESG.

Nossa estratégia ESG vem se consolidando nos últimos anos e está constantemente em evolução, com o objetivo de estabelecer metas mais ambiciosas. Estamos incorporando-a em todos os níveis de nossa empresa e procurando ampliar ainda mais no claro e transparente envolvimento dos nossos *stakeholders*.

Para continuarmos trilhando o desenvolvimento de nossa estratégia ESG, estruturamos nosso *Framework* ESG para desenvolver novos indicadores e metas, envolvendo todas as áreas de negócios. Além disso, criamos um Comitê ESG para guiar a organização para uma transição à

economia de baixo carbono, composto por sócios da Lacan e por *senior advisors* independentes.

No **meio ambiente**, estamos comprometidos em sermos gestores florestais independentes e líderes na descarbonização no Brasil, que contribuirá para a descarbonização global. Procuraremos envolver cada vez mais toda a nossa cadeia de trabalho no sentido de priorizar atividades comprometidas com a redução de emissões e a conservação da biodiversidade.

No plano **social**, temos o compromisso de assegurar que nossos funcionários trabalhem num ambiente amigável e promotor de oportunidades, além de seguro. Nossa estratégia visa priorizar investimentos com desenvolvimento do capital humano, de colaboradores à comunidade.

E na **governança**, muito temos evoluído nos últimos anos e seguimos em evolução. Os desafios dos tempos atuais vão muito além dos limites de nossa empresa, pois, atualmente, a governança está diretamente ligada a questões internas e também à forma de se relacionar com todos os *stakeholders* em diversas dimensões – que envolvem questões éticas e tecnológicas, apenas para citar algumas.



Visamos garantir transparência e retorno de longo prazo alinhado às tendências globais, considerando os temas materiais de ética e *compliance*, transparência de dados e reporte com base em *standards* internacionais.

Agradecemos a todos os *stakeholders* e parceiros de nossas atividades, cujos principais resultados em 2022 estão descritos nas próximas páginas.

Luiz Augusto Candiota
Chairman Lacan



A Lacan

▪ FATOS E NÚMEROS ▪ IMPACTOS ESG ▪ LINHA DO TEMPO

A Lacan GRI 2-1

Fundada em 2000, a Lacan é uma das principais gestoras de ativos florestais do Brasil, segmento no qual começou a atuar em 2012 com a criação da Lacan Florestal.

O projeto florestal foi motivado por viagens e estudos sobre o setor de florestas plantadas no Brasil, as vantagens competitivas que o país apresenta nessa área e conversas com investidores institucionais dos EUA, Canadá e Europa.

Durante o ano de 2022, a empresa administrou uma área total de cerca de 130 mil hectares de florestas, investindo em plantios de reflorestamento como geração de retorno aos fundos de investimento em participações (FIP).

Divisão da Lacan Ativos Reais, a Lacan Florestal agrupa as empresas investidas e lidera implementação dos investimentos em projetos florestais, entregando o conjunto de requisitos e resultados pactuados com os investidores.

Em 2022, os ativos sob gestão da Lacan superaram R\$ 1,3 bilhão.

Considerando o atual portfólio, 100% dos investimentos são projetos de base florestal nas regiões Centro-oeste e Sul do Brasil, o que torna a Lacan uma gestora com perfil diferenciado.

A empresa integra a sua *expertise* e foco no setor florestal, garantindo **posição de líder de performance** no ramo

Para além do reflorestamento de pinus e eucalipto, a Lacan gerencia uma área destinada à conservação com mais de 33 mil hectares, parte do compromisso de que as operações estejam sempre adequadas à legislação ambiental e agreguem valor à região muito além de retorno financeiro.

A ambição da Lacan é que essas áreas destinadas à conservação ambiental aumentem, integrando as ações socioambientais mapeadas e atendendo a demandas locais.

Somando ambição por melhores práticas ESG e a ampliação dos negócios, a empresa anunciou em 2022 a estruturação de um novo fundo (Fundo IV), que considerou elementos de sustentabilidade como parte do retorno comprometido ao investidor. O processo de captação para o fundo iniciou-se em 2023.

Unidades de negócio

A Lacan Ativos Reais

- Sede em São Paulo (SP)
- Responsável por administrar os fundos de investimentos em participações e pela captação de novos recursos. A área lidera a interlocução com investidores, reportando o acompanhamento da gestão dos fundos correntes e mapeando oportunidades e cenários ao desenvolvimento de novos projetos e prospecção de investimentos e parcerias no âmbito nacional e *offshore*.

A Lacan Florestal

- Sede em Três Lagoas (MS), com escopo de atuação no Mato Grosso, Mato Grosso do Sul e Santa Catarina
- Mais de 600 colaboradores. Do planejamento à implementação dos projetos florestais, a divisão atua via equipe multidisciplinar de colaboradores com vasta experiência. É responsável por todo ciclo de manejo e práticas silviculturais, na coordenação das consultorias e equipes externas envolvidas nas operações. Além disso, monitora indicadores de produtividade e atributos da qualidade das florestas, verificando a adequação e acompanhamento da certificação FSC. Dessa forma, assegura que ações de melhoria aos atributos ambientais e sociais sejam factíveis e que seus resultados sejam de longo prazo.

Fatos e números



MATO GROSSO:

- > **12 mil** hectares plantados
- > **5,2 mil** hectares conservados



MATO GROSSO DO SUL:

- > **80 mil** hectares plantados
- > **25,6 mil** hectares conservados



SANTA CATARINA:

- > **2 mil** hectares plantados
- > **2,3 mil** hectares conservados



100%

das áreas de manejo florestal certificadas pelo Forest Stewardship Council (FSC)



Operações empregam mais de

600

colaboradores



Mais de

R\$ 1,3 bi

de ativos sob gestão

■ MT

■ MS

■ SC



Ambiental

- Mais de 94 mil hectares de plantações florestais em MS, MT e SC
- Gestão de > 33 mil hectares de áreas de conservação
- 100% das áreas manejadas certificadas pelo Forest Stewardship Council (FSC)
- Registrada ocorrência de mais de 150 espécies de aves e mamíferos nas áreas de manejo e entorno
- Inovações tecnológicas (como imagens NDVI, monitoramento via satélite) nos procedimentos de prevenção de riscos fitossanitários, incêndios, pragas e outros fatores de risco – aplicados ao manejo
- Projetos de crédito de carbono desenvolvidos aos mercados regulado (MDL) e voluntário (VCS)
- Definição dos eixos prioritários ao portfólio de projetos e parcerias locais (Restauração)



Social

- Geração de emprego a mais de 600 colaboradores, entre diretos e indiretos
- Mapeamento e diagnósticos socioambientais
- Definição dos eixos prioritários ao portfólio de projetos e parcerias locais (Treinamento)
- 11 encontros realizados junto a comunidades, assentamentos, vizinhos e associações de apicultores
- **Identificação de Área de Alto valor de conservação cultural no Mato Grosso do Sul, seguida da implementação de práticas de proteção junto à comunidade**
- Realização do encontro de comemoração dos 10 anos de plantio da Lacan como momento de imersão e integração de mais de 50 pessoas, entre equipes da Gestora e da Florestal



Econômico/ Governança

- Mais de R\$ 1,3 bilhão de ativos sob gestão
- 23 anos de experiência em gestão de ativos
- **Estruturação do Fundo IV considerando novos projetos ao mercado de carbono e ações em restauração**
- Criação do Comitê Interno ESG, com *expertise* na área de carbono e florestas
- 12 relatórios de acompanhamento do desempenho das investidas
- Realização de assembleias gerais ordinárias e extraordinárias
- 100% das investidas com demonstrações financeiras auditadas

O quadro a seguir resume os principais impactos, segmentados nas dimensões ambiental, social e econômico/governança.

A Lacan publicou seu **Balanço de Emissões e Estoque de Carbono 2022**, tendo resultado em um sequestro de >910.000 tCO₂e



Pioneirismo na gestão de ativos de base florestal

A Lacan Florestal celebrou em agosto de 2022 seus 10 anos de atividades: o marco histórico foi a primeira muda de eucalipto plantada no Mato Grosso, em 2012. Um evento na sede de Três Lagoas reuniu toda a equipe da empresa. Colaboradores, fornecedores e prestadores de serviços puderam conhecer mais sobre a empresa e sua proposta de perenidade, com projetos que se estendem até 2040. A celebração também marcou a aposentadoria de Antônio Sebastião Rensi Coelho, Conselheiro Florestal da Lacan que esteve no projeto desde a primeira árvore plantada. Sua experiência profissional de mais de 60 anos inspirou as lideranças da companhia e foi muito importante para o crescimento da Lacan Florestal.



10 anos

de atividades florestais foram celebrados em 2022



Dr. Antônio Sebastião Rensi Coelho
Conselheiro Florestal da Lacan

Linha do tempo Lacan Florestal





Abordagem ESG

Abordagem **ESG** Lacan

A abordagem de sustentabilidade é fundamental ao modelo de negócio da Lacan, como o objetivo de toda empresa voltada a produzir florestas de qualidade. Para isso, a gestão de critérios ambientais, sociais e de governança (ESG) já é uma realidade.

Em 2022, foram usados fatores socioambientais no diagnóstico de áreas, seleção de projetos e no mapeamento de novas oportunidades. Esses fatores foram consolidados em uma política ESG e serão usados como base de criação de metas nos próximos anos, para além daqueles já mensurados no escopo do FSC.

Atualmente, a Lacan vem mapeando esses critérios internos e construindo de maneira participativa o documento que descreve a abordagem ESG e propõe melhorias. Com a criação de uma política alinhada e estruturada, será possível apresentar o negócio florestal como uma alternativa promissora de investimento sustentável.

A estratégia **ambiental, social e de governança (ESG)** prioriza os temas com o maior potencial de gerar impacto positivo

Não só prevendo elaborar documentos que descrevam a abordagem sobre sustentabilidade, sua implementação deverá estar integrada na estratégia e processos. Essa integração não será uma fase pontual, mas um processo contínuo, com resultados que demandam tempo.

Diante das pressões externas de mercado e da conjuntura ambiental, sabe-se que sustentabilidade e a estratégia da empresa devem caminhar juntas. Não se entrega sustentabilidade através de uma agenda à parte, descolada dos processos da empresa e que somente atende a demandas pontuais e certificações.

Diante do desafio de estabelecer e usar critérios ESG de maneira transversal, a Lacan busca aprimorar seus processos na prevenção de riscos, monitoramento de indicadores, acompanhamento de resultados e finalmente no reporte de desempenho. Até o momento, essa visão integrada e o acompanhamento de critérios ESG têm como base os requisitos da certificação FSC.

Com olhar ao futuro, o acompanhamento de indicadores ESG também trará insumos na gestão de outras áreas do negócio, em especial sobre as medidas a serem incluídas no Plano de Manejo Florestal e no conteúdo demandado pelos novos padrões ESG.

Além de estabelecer um conjunto de uso de indicadores ESG a serem monitorados durante a operação, a Lacan teve o objetivo de criar um *Framework* ESG para priorizar os temas de maior potencial de geração de impacto, como as iniciativas em carbono (mudanças climáticas) manutenção e melhoria de áreas de conservação (biodiversidade) e desenvolvimento de pessoas (treinamentos internos/locais).

A integração de metodologias aos requisitos FSC, o conjunto de indicadores ESG e os temas priorizados no *Framework* devem ser usados como base nos próximos períodos, endereçando uma central única na gestão de dados, e acompanhamento das metas de curto e longo prazos de maneira regular e transparente. A expectativa é que essa implementação possibilite investir em novas práticas, e assim avançar no atendimento dos requisitos ESG que virão dos investidores.



Sustentabilidade nos processos da Lacan

- *Due diligence*
- Avaliação de risco
- Plano de prevenção e mitigação de riscos e impactos
- Avaliação de impacto social do manejo
- Avaliação de impacto ambiental do manejo
- Revisões do Plano de Manejo
- Certificações de manejo e reportes ESG
- Projetos socioambientais

Framework ESG Lacan - Temas Prioritários

Diretrizes ESG



Ambiental (E)



Social (S)



Governança (G)

**PROPÓSITO:**

Priorizar atividades comprometidas com a redução de emissões e a conservação da biodiversidade

1. Reportar impactos e mitigação de riscos atrelados a cada categoria de investimentos, seguindo *standards* reconhecidos nos principais indicadores de impacto ambiental
2. Empresas investidas devem ter compromissos e metas claras para o balanço e redução de emissões de carbono, com metodologias globalmente reconhecidas de monitoramento
3. Financiar iniciativas que promovam regeneração ambiental e biodiversidade, conectando agenda com atores locais para potencializar resultados

**PROPÓSITO:**

Priorizar investimentos com o desenvolvimento do Capital Humano, de colaboradores à comunidade

1. Estabelecer critérios mínimos às condições de saúde, segurança e bem-estar trabalhista das investidas, com foco no desenvolvimento de pessoas e na mitigação contínua de conflitos
2. Incorporar avaliação de risco de impacto social como fator de exclusão das investidas e estabelecer plano de melhoria de condições sociais em todas as atividades

**PROPÓSITO:**

Garantir transparência e retorno de longo prazo alinhado às tendências globais

1. Assegurar o dever fiduciário oferecendo máxima transparência aos investidores e clientes em informações financeiras e não financeiras do negócio
2. Estabelecer critérios não aceitáveis a investimentos, como fator de exclusão para setores controversos
3. Garantir políticas e procedimentos reafirmados por Código de Conduta e canais de ética a todos os *stakeholders*

ODS CORRELATOS



A definição de indicadores e metas e o monitoramento do progresso em cada indicador ESG serão realizados no decorrer dos próximos períodos, sob a orientação de um Comitê ESG.

Como práticas para melhorar a governança, a participação da Lacan em fóruns e grupos do setor busca manter a agenda alinhada às discussões e tendências ESG, contribuir com a produção das bases de dados sobre os vários temas e viabilizar possíveis parcerias.

Algumas das iniciativas que a empresa integra: a Indústria Brasileira de Árvores (IBÁ), o grupo Investidores pelo Clima (IPC), a Associação Brasileira de Private Equity e Venture Capital (ABVCAP) e a Associação Brasileira das Entidades dos Mercados Financeiro e de Capitais (Anbima). **GRI 2-28**

A Lacan também é signatária dos Princípios para o Investimento Responsável (PRI), iniciativa de disseminação de diretrizes de sustentabilidade aos investidores.

Como resultado dessas conexões e das análises de tendências, a empresa se voltou, em 2022, à compreensão dos inúmeros padrões ESG e o diagnóstico de sua posição no atendimento a esses padrões. A partir dessa análise e da priorização de *standards* a serem seguidos, os próximos períodos serão voltados a estabelecer planos de adequação, monitoramento e eventuais mudanças na gestão, considerando a participação de todas as áreas da empresa.



Participação em eventos em 2022 **GRI 2-17**

Participação em eventos sobre florestas e investimentos sustentáveis:



Who Will Own the Forest? – Portland (EUA): lideranças executivas, investidores globais, gestores de ativos, proprietários de terras e conservacionistas discutindo tendências e impactos em investimentos florestais.



HDOM Summit 2022 – apresentação no painel “Macroeconomia e política: impactos e tendências para o setor florestal para os próximos anos”.



Engajamento com stakeholders GRI 2-25, 2-26, 2-29

O relacionamento entre a Lacan e seus *stakeholders* busca manter abertos canais para o recebimento de contribuições externas e internas sobre o manejo florestal e outros temas. Por meio desses canais, é possível identificar se há eventuais riscos ou impactos ocorrendo durante as atividades que não tenham sido mapeados, ou até mapear possíveis parcerias com partes interessadas.

Também são considerados representantes que tenham participado de reuniões de consultas públicas da certificação e as empresas terceirizadas que apoiam as operações.

A abordagem para engajamento é implementada pelos seguintes meios:



Relação com o território

- Mapeamento anual, considerando dados públicos e avaliação *in loco*
- Planejamento conjunto de prevenção e mitigação de impactos
- Reuniões e visitas a entidades locais (comunidades/vizinhos/associações setoriais)
- Consultas públicas
- Projetos socioambientais
- Canais de contato (telefone/e-mail/plantão)



Relação entre funcionários

- Realização de eventos de integração (como a comemoração do 10º aniversário do primeiro plantio da Lacan em 2022)
- Reuniões gerenciais (Florestal e Gestora)
- Treinamentos de *compliance*



Relação com investidores

- Apresentações trimestrais de divulgação de resultados aos investidores
- Relatórios trimestrais em modelo ILPA (informações sobre operações, balanços e destaques)
- Área comercial voltada ao atendimento de demandas específicas de cada investidor e na prospecção de novos
- Relatórios anuais de balanço de carbono e de sustentabilidade



Os canais de relacionamento são usados também para a **identificação de potenciais stakeholders**, unindo um mapeamento de comunidades, vizinhos e entidades locais e integrantes de associações, sindicatos, órgãos públicos e fóruns de discussão

Materialidade GRI 3-1

A definição dos temas materiais da Lacan tem como base o modelo de negócio e oportunidades da empresa, sendo considerados aqueles de maior impacto e também temas trazidos por demandas externas.

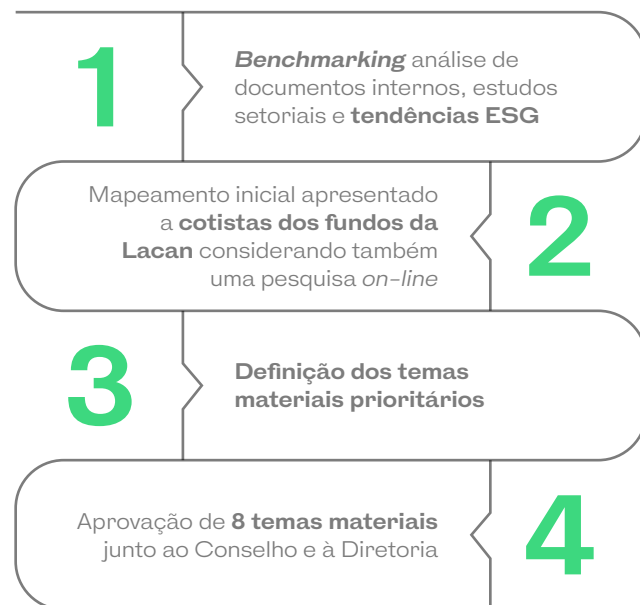

O quadro ao lado apresenta os temas aprovados, os indicadores GRI correlacionados e sua contribuição aos Objetivos de Desenvolvimento Sustentável (ODS) da Organização das Nações Unidas (ONU).

Tema material <small>GRI 3-2</small>	Motivação	ODS correlatos
1 Energias renováveis	Soluções e tecnologias de energia limpa, políticas e investimentos em eficiência energética	
2 Biodiversidade e regeneração ambiental	Conservação da biodiversidade, regeneração de áreas degradadas, serviços ambientais florestais	
3 Desempenho econômico	Garantia de retorno do investimento, escalabilidade, eficiência produtiva	
4 Governança corporativa	Fundamentar tomadas de decisão, melhorias na composição do quadro interno, competências dos comitês e conselho	
5 Padrões e certificações internacionais	Manejo de florestas de qualidade, atendimento a padrões de mercado, adoção de boas práticas socioambientais	
6 Mudanças climáticas	Mapa de riscos e oportunidades, acompanhamento e adaptação	
7 Gestão da água	Potencial de estresse hídrico, monitoramento da qualidade, locais de tratamento, melhorias na eficiência	
8 Ética, <i>compliance</i> e transparência	Garantia da integridade, combate à corrupção e a práticas anticompetitivas	



Meio ambiente

▪ PLANO DE MANEJO FLORESTAL ▪ BIODIVERSIDADE ▪ MUDANÇAS CLIMÁTICAS ▪ ÁGUA

Meio ambiente

As operações da Lacan emprega as melhores práticas de manejo, adaptadas e implementadas de acordo com cada contexto geográfico e/ou produtivo.

Destaca-se a adequação aos padrões do Forest Stewardship Council (FSC), que orientam requisitos e resultados considerados no manejo considerado responsável. A certificação estabelece procedimentos de gestão e governança, do monitoramento e prevenção de riscos, de manutenção e/ou melhorias de aspectos ambientais, entre outros.

O FSC também lista algumas categorias que são excludentes à certificação, por exemplo reflorestamento em áreas convertidas, que usem de práticas que violam direitos humanos ou que mantenham trabalhadores em condições degradantes.

Parcerias e projetos que acelerem o cumprimento de metas ambientais ou a redução de impactos também estão nos planos, como formas de aprimorar sua gestão ambiental.

Além das plantações florestais, a Lacan é responsável por gerir mais de 33 mil hectares de áreas de conservação, previstas no Código Florestal Brasileiro como áreas de preservação permanente e reservas legais.

Engajamento de stakeholders na gestão ambiental

O engajamento de *stakeholders* na gestão ambiental ocorre nas etapas de elaboração do Plano de Manejo e no decorrer de operações. O processo visa mapear etapas que possam gerar impactos, como aplicação de herbicidas e pesticidas ou estabelecer procedimentos de prevenção e combate a incêndios, manutenção de estradas, proteção de áreas de alto valor cultural às comunidades, entre outras.

As presenças de representantes da Lacan em fóruns, comitês e associações regionais são consideradas oportunidades de gerar engajamento com atores locais.

A Lacan mantém canais de relacionamento com *stakeholders* via ouvidoria e consultas públicas periódicas. Todas as contribuições são registradas, analisadas e usadas como elementos de melhoria.



Os canais disponíveis de contato são:



E-mail

sustentabilidade@lacanflorestal.com.br



Telefone

67 3522-3994



Plantão Florestal (emergências)

67 99216-6047





Indicadores ambientais detalhados

No *Anexo GRI* deste Relatório, é possível consultar indicadores quantitativos referentes à gestão ambiental da Lacan em 2022 e, quando aplicável, comparativos históricos com anos anteriores.

Plano de Manejo Florestal

O Plano de Manejo Florestal da Lacan é a principal ferramenta de acompanhamento e melhoria das práticas de gestão dos ativos florestais. O resumo do Plano de Manejo 2022 pode ser consultado [aqui](#).

Seus parâmetros e diretrizes visam boas práticas de manejo florestal, com foco em maximizar o potencial produtivo e buscar melhorias na sustentabilidade.

Conformidade aos padrões do FSC

GRI 3-3: Padrões e certificações internacionais

Com o compromisso de ter todas as áreas com a certificação do Forest Stewardship Council (FSC), o plano segue os 10 Princípios e Critérios:

1. Obediência às Leis e Princípios do FSC;
2. Responsabilidades e direitos de posse e uso da terra;
3. Direitos dos povos indígenas;
4. Relações comunitárias e direitos dos trabalhadores para Certificação do Manejo de Florestas Plantadas;
5. Benefícios das florestas;
6. Impacto ambiental;
7. Plano de manejo;
8. Monitoramento e avaliação;
9. Manutenção de florestas de alto valor de conservação;
10. Plantações.

Os principais objetivos do plano de manejo são:



Cumprimento de leis e normas relacionadas;



Descrever métodos e procedimentos operacionais;



Plano e canais de engajamento com *stakeholders*;



Mapa de riscos e respectivas medidas de precaução;



Organograma e responsabilidade das áreas.

Segurança e resposta a incidentes GRI 2-24

Para prevenir riscos ambientais e garantir a integridade dos ativos florestais, a Lacan monitora e controla as áreas sob sua responsabilidade, podendo estender a prática a regiões do entorno. Profissionais internos e externos supervisionam e elaboram relatórios sobre incidentes na região.

A prevenção de incêndios florestais engloba a construção e manutenção de aceiros (faixas ao longo das cercas onde a vegetação foi completamente eliminada da superfície do solo, impedindo a propagação do fogo) e a construção de torres de observação, com sistemas de radiocomunicação para o caso da identificação de foco de incêndio.

Em parceria com a Reflore, empresa de gestão ambiental baseada no Mato Grosso do Sul, foi montada uma estratégia para compartilhamento de contatos e recursos na prevenção e no combate a incêndios. Um sistema de plantonistas garante o atendimento aos casos de emergência; o número do Plantão Florestal é divulgado publicamente, colaborando com a resposta a incêndios.

Biodiversidade

GRI 3-3: Biodiversidade e regeneração ambiental

As áreas de manejo estão situadas em sua maioria no Cerrado, indicado como uma região crítica em termos de conservação da biodiversidade.

Como medida para prevenir ou mitigar impactos negativos, o sistema de gestão ambiental Lacan mapeia as áreas consideradas com Altos Valores de Conservação (HCV, na sigla em inglês, que lista categorias com referência ao estudo da Proforest como áreas com espécies ameaçadas ou endêmicas) e estabelece ações para garantir a conservação daquelas identificadas, partindo de um diagnóstico de distribuição e ocorrência de espécies como base para definir ações de proteção eficientes.

O monitoramento recorrente e participativo (considerando o programa Olha o Bicho, que promove coleta de imagens registradas por colaboradores de campo) é, no escopo do manejo, a melhor ferramenta para avaliar impacto das atividades na conservação da biodiversidade.

Estudos de fauna e flora

Os levantamentos obtiveram registros em fazendas onde há remanescentes naturais, considerando métodos de coleta de sons, imagens, rastros (como pegadas ou tocas) e registros de avistamento por parte de colaboradores.

Ainda foi um levantamento secundário de bioindicadores da flora e da fauna que consideram espécies raras, endêmicas e ameaçadas de extinção na área em que a empresa atua.

Em 2022, os estudos realizados nas fazendas Lacan registraram a ocorrência de mais de 20 espécies de mamíferos e 150 aves. Os estudos fornecem importantes indicadores da qualidade ambiental das áreas delimitadas.

Habitats protegidos ou restaurados GRI 304-1, 304-3

A Lacan Florestal é comprometida em manter reservas legais e outras áreas de conservação, que, em 2022, somaram aproximadamente 33 mil hectares, em acordo com as legislações ambientais. Todas as áreas são identificadas em mapas e protegidas por monitoramentos por satélites.

O mapeamento de solos e de fitofisionomias é realizado nessas regiões de conservação, levando em conta critérios de relevância biológica, as

características do meio físico, análises de solo e o potencial de conectividade com áreas naturais.

Com base nessas análises e na avaliação dos impactos ambientais decorrentes do manejo, a empresa prevê implementar algumas ações de melhoria, como recuperação de áreas degradadas, o controle de espécies invasoras, a manutenção de corredores ecológicos e a prevenção de riscos à fauna e à flora existentes.

**20**

espécies de mamíferos identificadas

**150**

aves de diferentes espécies registradas



Mudanças climáticas

GRI 3-3: Mudanças climáticas, 201-2

O reflorestamento, principal atividade da Lacan Florestal, ajuda a reduzir a pressão do desmatamento nas regiões de atuação por outras atividades, a fornecer recursos renováveis ao mercado de papel, celulose e madeira serrada e se apresenta como alternativa de energia renovável, além de sequestrar CO₂ em grande volume e escala.

Também são acompanhados os resultados das avaliações da equipe técnica sobre espécies e clones usados e a respectiva produtividade em cada um dos cenários, obtendo informações e correlações sobre a resiliência e a produtividade dos plantios em cenários futuros.

Considerando que a Lacan aborda as mudanças climáticas como tema material, uma boa gestão implicará a criação de metas e o estabelecimento de ações que otimizem e/ou reduzam o uso de combustíveis fósseis ou insumos de alta emissão – como calcário e fertilizantes nitrogenados.

Créditos de carbono

A Lacan trabalhou em 2022 no desenvolvimento e na submissão de propostas de projetos de créditos de carbono nos sistemas voluntário e regulado, considerando a integração das atividades de reflorestamento à oportunidade de usar o novo mercado como forma de dar escalabilidade do setor.

O primeiro projeto de geração de créditos de carbono da Lacan foi iniciado em 2019, baseado no estoque de carbono das florestas de eucalipto no Mato Grosso. Em 2022, o projeto ao mercado regulado (MDL) foi aprovado pelo Ministério da Ciência, Tecnologia e Inovação (MCTI), e, atualmente, aguarda implementação do Artigo 6 do Acordo de Paris.

No mercado de carbono voluntário VCS, a Lacan avançou com a elaboração do conceito do projeto agrupado em 2022, tendo reflorestamento comercial no Centro-oeste como principal região do escopo, somado a um incremento de restauração de vegetação nativa.

Emissões/energia renovável

GRI 3-3: Energias renováveis

A Lacan elabora e publica inventário de emissões de gases do efeito estufa, atualizado anualmente de acordo com a metodologia do GHG Protocol.

As matrizes energéticas e suas respectivas emissões podem ser conferidas na tabela:

Escopo	Categoria	Total emitido (tCO ₂ e)	Representatividade
1	Combustão estacionária	1,42	0,01%
	Combustão móvel	3.727,09	19,25%
	Emissões fugitivas	8,14	0,04%
	Atividades de agricultura	14.555,09	75,16%
	Mudança no uso do solo	1.027,47	5,31%
2	Consumo de energia	2,19	0,01%
3	Viagens a negócios	43,81	0,23%
Total	Emissões calculadas para 2022	19.365,21	-
	Emissões de CO₂ biogênico	506,96	-

Escopo	Categoria	Fonte emissora	Uso	t CO ₂	t CH ₄	t N ₂ O	t HFCs	t CO ₂ e	t CO ₂ biognico
1	Combusto estacionria	Diesel para motobomba	Terceirizado	1,18	0,0002	0,00001	-	1,19	0,14
		GLP do refeitrio	Terceirizado	0,23	0,00002	0,0000004	-	0,23	-
	Combusto mvel	Caminhes, caminhonetes, tratores e outros equipamentos mveis	Terceirizado	3.233,35	0,29	0,19	-	3.291,44	409,92
		Transporte e distribuio	Terceirizado	419,58	0,14	0,05	-	435,65	96,90
	Emisses fugitivas	Gases de refrigerao	Prprio	-	-	-	0,004	8,14	-
	Atividades de agricultura	Fertilizante nitrogenado - 13.00.028	Prprio	-	-	6,32	-	1.675,09	-
		Fertilizante nitrogenado - 06.30.06	Prprio	-	-	2,80	-	741,77	-
		Calcrio calctico	Prprio	12.138,23	-	-	-	12.138,23	-
	Mudana no uso do solo	rea incendiada	Terceirizado	1.027,47	-	-	-	1.027,47	-
	2	Consumo de energia	Compra de eletricidade	Prprio	1,05	-	-	-	1,05
Compra de eletricidade			Terceirizado	1,15	-	-	-	1,15	-
3	Viagens a negcios	Viagens de avio	Prprio	42,06	0,0003	0,001	-	42,42	-
		Viagens de nibus ou micro-nibus	Prprio	1,37	0,0001	0,00006	-	1,39	0,14
Total das emisses calculadas para 2022 (tCO₂e)								19.365,21	

gua

GRI 3-3: Gesto da gua

A Lacan prev o uso responsvel dos recursos hdricos, gerenciando todos os impactos negativos potenciais.

Tendo como principal etapa de consumo de gua a atividade de plantio, as operaes contam com a captao em fontes locais, considerando apenas o uso para irrigao inicial. Todo o processo, feito somente em microbacias, passa pelo crivo dos rgos ambientais com a aplicao de anlises de vazo.

A gesto de recursos hdricos inclui aes preventivas ou corretivas pontuais, reforadas por meio de treinamentos e programas de conscientizao voltados a todos os funcionrios e fornecedores.

O monitoramento operacional registra todo o consumo e permite avaliar possveis recomendaes nas tcnicas de plantio.

No  considerado o descarte de gua nas atividades florestais. Toda a gua captada  devolvida ao solo na forma de molhamento das mudas. **GRI 303-2**

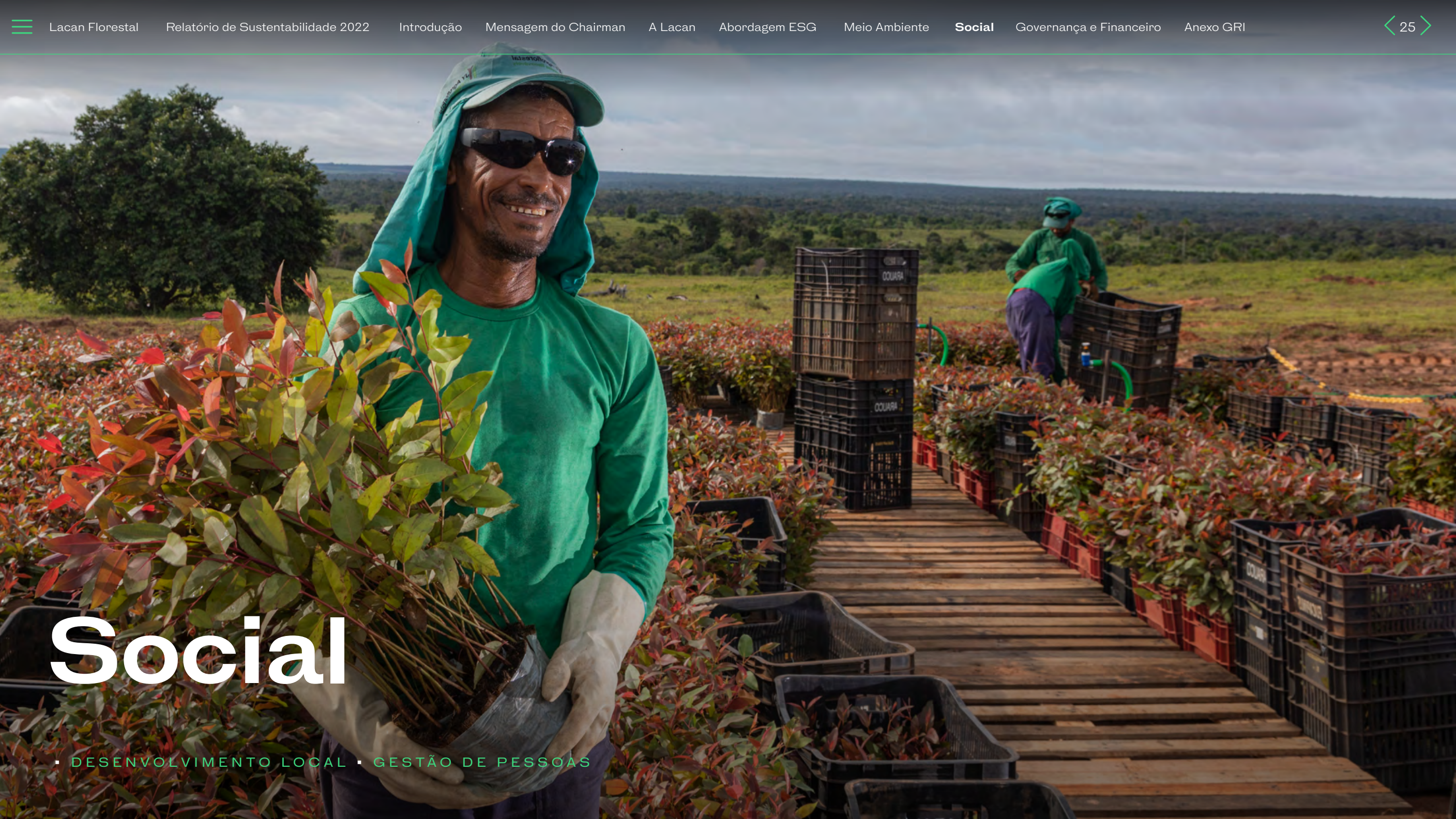

Social

• DESENVOLVIMENTO LOCAL • GESTÃO DE PESSOAS

Social

Em sua atuação sobre o pilar social, a Lacan busca mapear *stakeholders* envolvidos nos riscos decorrentes da operação. São considerados, portanto, o público interno da empresa e as populações das comunidades no entorno dos ativos florestais, que recebem investimentos no desenvolvimento de pessoas e de territórios.

A estratégia de criação e compartilhamento de valor com esses públicos passa por um relacionamento transparente e ético. O foco é na troca de conhecimento e na disseminação de

iniciativas de educação e de formação, promovendo o avanço socioeconômico e pessoal dos grupos impactados.

A presença da Lacan tem o potencial de causar expressivos impactos socioeconômicos positivos nos estados de Mato Grosso, Mato Grosso do Sul e Santa Catarina. Geração de renda, oferta de emprego à mão de obra local, iniciativas de capacitação, estímulo às economias regionais e investimentos em projetos culturais, ambientais e educacionais são apenas alguns dos exemplos.

Esses impactos são monitorados, com indicadores de número de pessoas beneficiadas, mensuração de avanços econômicos, investimentos e projetos realizados. Dessa forma, a companhia pode ter clareza sobre o valor que compartilha com as comunidades e sua contribuição para o desenvolvimento regional sustentável.

Já em suas relações de trabalho, a Lacan preza a diversidade, a segurança e a oferta de oportunidades no ambiente interno. Políticas e compromissos claros firmados com os colaboradores, sobre temas como remuneração, benefícios, jornada de trabalho e outros, ajudam a consolidar esse ambiente positivo, bem como a melhoria contínua na gestão da saúde e da segurança dos trabalhadores.

O relacionamento com **colaboradores e comunidades** locais é transparente e ético



Desenvolvimento local

A abordagem de desenvolvimento local e a gestão de impactos sociais da Lacan são pautadas pelo diálogo transparente com os diversos *stakeholders* envolvidos – além das comunidades, representantes do poder público, de empresas locais e de organizações não governamentais.

Esse diálogo visa, acima de tudo, promover o avanço socioeconômico das populações instaladas ao redor das fazendas da Lacan no Mato Grosso, no Mato Grosso do Sul e em Santa Catarina.

Um diagnóstico socioeconômico participativo foi realizado com o objetivo de conhecer melhor o contexto das regiões impactadas pelas atividades da Lacan. O processo resultou em um Inventário Social, com ênfase em informações colhidas nas comunidades presentes no entorno da empresa.

O monitoramento permite a análise de indicadores de intensidade e de escala dos impactos, dados que fundamentam os planos de ação da companhia.

Em 2022, o monitoramento dos impactos abrangeu as atividades de pré e pós-colheita nas fazendas planejadas para colheita em 2020 e 2021, e as novas fazendas inseridas no escopo de certificação FSC. Foram avaliadas comunidades, fazendas ou sítios do entorno (raio de 3 km) e a rota de transporte de madeira.

Áreas importantes para atender necessidades básicas e manter a identidade cultural tradicional das comunidades são identificadas e respeitadas. Esses locais são mapeados e devidamente monitorados para que as atividades de manejo não impactem o acesso da população ou prejudiquem o valor e/ou importância cultural do local. **GRI 2-25, 2-26**

Em um único município, foi mapeada a ocorrência de povos indígenas/tradicionais: a aldeia indígena Ofaié, no Mato Grosso do Sul. A Lacan, junto a parceiros e empresas locais, preserva um bom relacionamento com os representantes da aldeia, disponibilizando canais de escuta e mapeando possibilidades de melhorias socioeconômicas.

Impacto econômico positivo

O estímulo às economias das regiões em que atua é um dos objetivos da estratégia socioambiental da Lacan. A empresa prioriza, em todas as operações florestais, a compra local de produtos, materiais e serviços, beneficiando as cadeias produtivas locais e regionais.

A Lacan também prioriza a contratação de mão de obra local, aumentando o número de postos de trabalho diretos e indiretos. A preferência é dada a fornecedores locais em processos de contratação de bens e serviços, no caso de igualdade de condições.

A geração de empregos e o incremento na renda média das populações beneficiam vários setores econômicos, com ênfase no comércio (alimentação, vestuários, móveis, eletroeletrônicos, materiais de construção, farmácias) e na prestação de serviços (restaurantes, lanchonetes, lazer), em especial nos municípios de origem dos colaboradores.

A geração de impostos oriunda dos salários dos colaboradores garante receita nos três níveis de tributação, ampliando, desse modo, o volume de impostos arrecadados. Essa arrecadação de tributos nas esferas municipal (ISSQN) e estadual (ICMS) pode ser convertida em melhorias de infraestrutura e na implantação de equipamentos sociais.

Nome do monitoramento	Indicador	2020	2021	2022 ¹
Reclamações de danos pelo manejo	Número de reclamações recebidas	2	0	2
	Índice de atendimento às demandas	100%	100%	100%
	Tempo médio para atendimento a reclamações (dias)	10	5	30
Diálogos vizinhos e comunidade	Índice de atendimento a vizinhos e comunidade	100%	100%	100%
	Índice de cumprimento de programa de visita	100%	100%	100%
Impacto social do investimento	Número de famílias beneficiadas pelos projetos	53	53	171
	Número de fornecedores de materiais e serviços	85	115	174
	Número de pessoas beneficiadas pelo posto de trabalho	1020	1134	1515
	Investimento de implantação por família no projeto PIMA	0	0	0
	Número de associações beneficiadas pelos projetos	2	2	2

¹ Dados retirados do Plano de Manejo Lacan 2022.

Investimento em projetos socioambientais

Por meio de repasses voluntários de recursos próprios, a Lacan investe em projetos sociais, ambientais e culturais que contribuam para o desenvolvimento das comunidades locais e de

seus interesses. Esses investimentos – doações, parcerias, projetos conjuntos e outros tipos de apoios – complementam a estratégia de atuação social da companhia.

Investimentos em 2022



51,4%

solicitações de manutenção em estradas



48,1%

investimento ambiental, social, visita de comunidade e investidores



2,5%

doações e investimento socioambiental

Entre os projetos apoiados em 2022, destacaram-se:

- **Projeto de Valorização da Criança e do Adolescente (PVCA):** a Lacan mantém uma parceria com o Grupo Assistencial A Candeia para atender famílias expostas a situações de vulnerabilidade social. O trabalho visa contribuir para o desenvolvimento educacional, social, cultural e esportivo de crianças e jovens no entorno das florestas plantadas.
- **Programa Floresta Saúde:** a iniciativa promove o monitoramento de saúde ocupacional (pressão, diabetes, palestras, primeiros socorros) dos colaboradores da área florestal e provedores de bens e serviços.

Apoio a projetos externos complementa a **estratégia de atuação social**

Gestão de pessoas

O cuidado com a segurança, o estímulo ao desenvolvimento do capital humano e o respeito no relacionamento com todos os colaboradores, próprios ou terceiros, são **marcas da gestão social** da Lacan

Há a busca pela contratação de mão de obra das comunidades no entorno das florestas, contribuindo para a geração de renda e o desenvolvimento socioeconômico de suas populações.

O compromisso com os funcionários passa pelo repúdio a qualquer tipo de discriminação ou atentado à dignidade da força de trabalho. Todos os benefícios, previdência, plano de saúde, transporte, alimentação, são iguais para todos, sem discriminação racial, de gênero ou de qualquer outro tipo. A empresa proíbe todo tipo de atividade que possa intimidar ou constranger seus funcionários, principalmente as mulheres.

Além da equiparação de benefícios, a Lacan garante o cumprimento de todas as legislações trabalhistas, incluindo o compromisso de não realizar qualquer forma de exploração de trabalho escravo ou infantil.

Independentemente do controle de qualidade próprio de cada empresa contratada ou da experiência prévia do profissional, a Lacan realiza treinamentos para adequar os trabalhadores aos manejos do dia a dia no campo. Todos têm que estar familiarizados com os métodos e técnicas aplicados à gestão florestal, incluindo atividades que reduzem impactos ambientais e elevam a produtividade das florestas.

O relacionamento da empresa com seus funcionários é focado na **criação das melhores condições** de saúde, segurança e bem-estar para todos e na construção de um ambiente de trabalho ético e diverso

Saúde e segurança

A gestão de saúde e segurança da Lacan inclui normas e procedimentos de segurança do trabalho e orientações para a redução dos riscos de acidentes. Através de treinamentos e capacitações em primeiros socorros, uso seguro de defensivos agrícolas e combate e prevenção de incêndios florestais, a empresa busca manter e melhorar o bem-estar e a qualidade de vida de seus colaboradores e prestadores de serviços.

Em relação às empresas terceirizadas, a Lacan exige que disponham de técnico de segurança específico e dedicado nas operações florestais, assim como de coordenação técnica para assegurar o cumprimento de todas as disposições aplicáveis da Norma Regulatória (NR) 31 do Ministério do Trabalho e Emprego (MTE).

O Diálogo Diário de Segurança (DDS) é uma prática recorrente nos ambientes de trabalho

que, além de funcionar como um fórum de discussão, orienta e esclarece dúvidas relacionadas aos procedimentos operacionais e relação à saúde e segurança ocupacional. Em março de 2022, foram lançadas campanhas que incentivaram uma *checklist* em transporte de colaboradores e forneceram informações para a prevenção de acidentes domésticos.

Os indicadores de saúde e segurança do trabalho (SST) são monitorados e analisados permanentemente para possibilitar o aprimoramento das medidas de precaução e os treinamentos preventivos. Em 2022, a empresa não registrou qualquer acidente com perda de dias de trabalho. No caso de alguma ocorrência de acidente ou incidente, é feito o registro através de formulários, Análise e Investigação de Acidentes (AIA) para gerar um plano de ação contendo medidas preventivas e corretivas.



Governança e financeiro

Governança e financeiro

GRI 3-3: Ética, *compliance* e transparência



A Lacan busca aprimorar continuamente sua estrutura de gestão e suas iniciativas de integridade empresarial. A ética e a transparência, valores inegociáveis para a companhia, pautam a estruturação da governança corporativa e as ações de *compliance* e gerenciamento de riscos.

No âmbito regulatório, a empresa busca a conformidade com os controles e demais instâncias fiscalizadoras da Comissão de Valores Mobiliários (CVM), do Banco Central do Brasil. A garantia dessa conformidade se dá por meio das normas do Manual de Controles Internos, *Compliance*, Ética e Conduta, documento aplicável a todos os colaboradores.

Revisado ao menos uma vez a cada ano, o Manual aborda as funções dos comitês de investimentos, executivo e o que atua no âmbito dos fundos geridos; estrutura e funções do *compliance*; política de certificação; e outras disposições gerais. Todo o público interno (incluindo sócios, diretores e conselheiros) deve se comprometer a cumprir e a fazer cumprir as disposições do Manual e das demais políticas internas.

As boas práticas de conduta ética corporativa, listando princípios éticos fundamentais e oferecendo orientações sobre condutas em relação ao patrimônio, uso das ferramentas de informática e sigilo das informações, entre outras disposições, também estão previstas no Manual.

Outros documentos que complementam o Manual, como o Formulário de Referência, com informações detalhadas das atividades da empresa, e as políticas de Gerenciamento de Riscos, de Exercício de Direito de Voto, de Investimentos Pessoais e da Gestora, de Rateio e Divisão de Ordens, estão disponíveis ao público e podem ser consultados [no site da Lacan](#).

Os compromissos com as diretrizes definidas pelas políticas de *compliance* e integridade se aplicam a todas as atividades da empresa e são apresentados a todos os colaboradores no início de seus contratos de trabalho. Além de estarem disponíveis à consulta pública, são enviados aos parceiros e às partes relevantes quando necessário. **GRI 2-23, 2-24**

O departamento jurídico da Lacan é o responsável por sanar dúvidas sobre a aplicabilidade de quaisquer normativos, orientando os colaboradores na condução do tema.

Para situações consideradas mais graves ou sensíveis, o Jurídico atua em parceria com a Diretoria para decidir a forma mais adequada de tratar a demanda. Não houve, em 2022, qualquer notificação administrativa, multa ou sanção decorrente de não conformidade com leis ou regulamentos (internos ou externos).

Canais de diálogo GRI 2-25, 2-26

O Canal de Ética (compliance@lacanativosreais.com.br) é o meio de recebimento de denúncias de atos que violem os princípios da Lacan.

Além do Canal de Ética, a Lacan disponibiliza outros meios de comunicação que permitem diálogo e troca de informações com suas partes interessadas. Os principais são:

Todas as mensagens recebidas pelo Canal de Ética são **analisadas por um Comitê de Ética**, que dá retorno às sugestões, dúvidas e pedidos de orientação



Site

www.lacanativosreais.com.br



E-mail

sustentabilidade@lacanativosreais.com.br



Telefones

(67) 3522-3994 — Escritório Lacan em Três Lagoas
(67) 99216-6047 — Plantão Florestal

- Reuniões, palestras e visitas guiadas para representantes das comunidades locais;
- Visitas de acionistas e de representantes de sindicatos;
- Participação em fóruns e comitês setoriais;
- Comunicados aos vizinhos, se necessários.

É também por meio dos canais de comunicação que podem ser identificados os impactos das operações e as formas de mitigação que sejam acordadas colaborativamente, prevenindo que casos escalonem por falta de comunicação apropriada.

Outro canal aberto especificamente para o acolhimento de questões relativas ao *compliance* é a Ouvidoria da Lacan Ativos Reais (<https://ouvidoria.lacanativosreais.com.br/>). A análise do conteúdo das denúncias é realizada exclusivamente pela gestora, e o anonimato é garantido ao denunciante. As informações fornecidas serão tratadas em estrita confidencialidade e apenas compartilhadas para as devidas identificação e análise do caso.

As informações fornecidas poderão ensejar o início de investigações internas, bem como de investigações por autoridades públicas e a tomada de medidas policiais e judiciais cabíveis.

Em relação às preocupações cruciais referentes às atividades da empresa, todas elas são comunicadas em reuniões mensais entre a alta liderança e os responsáveis pelas áreas afetadas. **GRI 2-16**

Gestão de riscos

A Lacan conta com uma Diretoria de Risco que avalia, diariamente, os riscos aos quais os fundos de investimentos estão expostos, além de realizar o monitoramento e controle dos riscos identificados.

Entre as principais atribuições da Diretoria, constam a implementação da Política de Gestão de Risco; a redação de manuais, procedimentos e regras de risco, com revisões periódicas; a coordenação dos recursos das áreas de risco e de *compliance*; os testes de aderência às metodologias de monitoramento; e o acompanhamento permanente dos riscos.

São monitoradas as seguintes categorias de riscos: de mercado (oscilações imprevistas de preços ou de liquidez dos ativos); de liquidez; de concentração (sobre falta de diversificação no portfólio); de não realização de investimentos; de participação no processo decisório das companhias investidas; de critérios de precificação de ativos; de crédito e de contraparte; de descontinuidade dos fundos; originários do uso de derivativos; e operacionais.

Na área florestal, a companhia busca avaliar os riscos de acidentes a cada nova atividade desenvolvida no âmbito do manejo florestal, ao elaborar mapeamentos de segurança.

Em atendimento à NR 31 do Ministério do Trabalho (Segurança e Saúde no Trabalho na Agricultura, Pecuária, Silvicultura, Exploração Florestal e Aquicultura) e aos compromissos do FSC, todas as empresas prestadoras de serviço devem contar com técnicos de segurança e capacidade para avaliar riscos ligados às suas atividades.

Já os riscos ambientais são avaliados de acordo com os parâmetros da NR 09 (Avaliação e Controle das Exposições Ocupacionais a Agentes Físicos, Químicos e Biológicos), que estipula a criação de um Programa de Proteção a Riscos Ambientais (PPRA) e o controle dos riscos causados por agentes físicos, químicos e biológicos.

A Diretoria de Risco é responsável por **avaliar os riscos** aos quais os fundos estão expostos

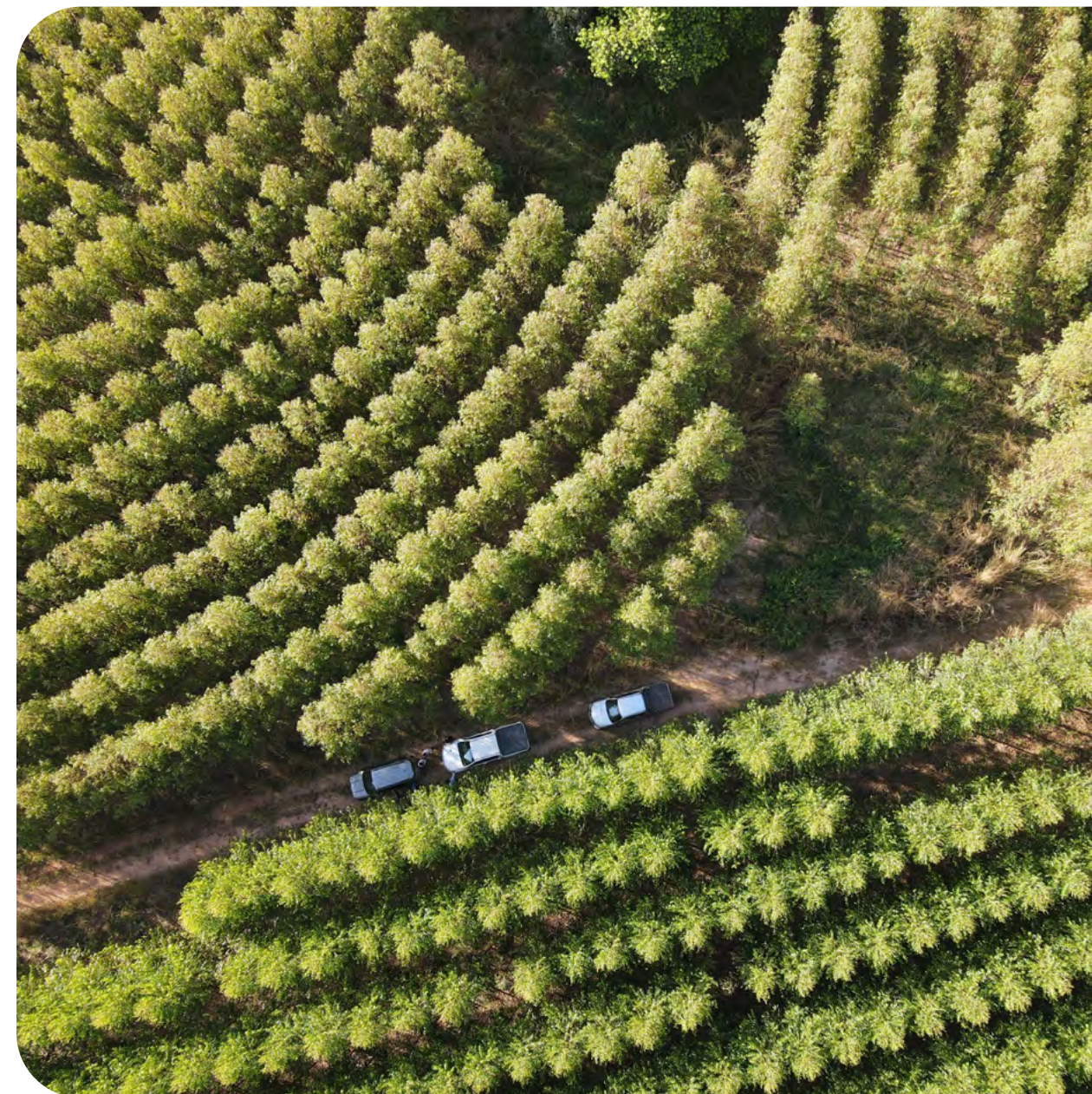

Estrutura de governança

GRI 2-9, 2-10

A estrutura de governança da Lacan Florestal é composta por um Conselho, dois Comitês (de Gestão e de Investimentos) e uma Diretoria. Não há representação de *stakeholders* na composição da estrutura. Sua organização é a seguinte:



Conselho

Mapeamento das tendências do setor e priorização de oportunidades estratégicas, contribuindo para a expansão e a melhoria contínua dos negócios

6 conselheiros: 4 sócios da Lacan Ativos Reais + 2 independentes



Comitês

Comitê de Gestão (4 sócios da Lacan Ativos Reais): desenvolve e aprova os princípios da gestão da empresa, planos de remuneração, políticas e metas; gerencia impactos, riscos e oportunidades dentro da estratégia ESG

Comitê de Investimentos (3 sócios da Lacan Ativos Reais): analisa e delibera sobre investimentos: seleção, alocação e avaliação de ativos; monitoramento e decisão de desinvestimento



Diretoria

5 diretores eleitos pelo Conselho, com mandatos de dois anos, responsáveis pela supervisão e gestão dos impactos; processos de auditoria; projetos de geração de créditos de carbono e certificações; e demais responsabilidades sobre questões socioambientais e econômicas

Diretoria Estratégico-Florestal

Diretoria Florestal

Diretor Operacional

Diretor Financeiro

Diretor de Novos Negócios

Os membros do Conselho são escolhidos por meio de indicações de profissionais capacitados, que passam por entrevistas para análise de perfil. Entre os critérios de seleção, pesam a experiência profissional na atividade, perfil adequado e conhecimento profundo do mercado.



Para a nomeação dos futuros conselheiros, realizada por votação em comitê, ainda são levadas em consideração a formação e as competências relevantes para as atividades da Lacan, além da independência, critério aplicado em casos que ajudam a evitar conflitos de interesse

Resultados em 2022

Em 2022, um ano desafiador para diversos segmentos da economia brasileira, a Lacan obteve bons resultados financeiros e operacionais.

Entre os destaques do ano, constam a expansão e a valorização dos ativos no estado de Santa Catarina; o lançamento do Fundo IV, que deve se tornar o maior dos quatro fundos da Lacan Ativos Reais após a captação de recursos; e o início do planejamento da expansão internacional da Lacan. A consolidação desse avanço está prevista para 2023 com a abertura de uma subsidiária em Londres (Inglaterra), principal *hub* de negócios na Europa.

Esses avanços se deram em um cenário complexo, em diversas frentes. Na área financeira, a inflação elevada e a alta nos preços de insumos demandaram renegociações de contratos, como forma de mitigar os impactos. O contexto também afetou a estratégia de captação de investimentos, diante de um mercado mais cauteloso e conservador.

Como desafio ambiental, persistiu o cenário de déficit hídrico em 2022. O volume médio de chuvas está abaixo dos patamares históricos desde 2020, demandando maior esforço na irrigação e

na nutrição das mudas. Ainda assim, os principais indicadores financeiros e de produção foram positivos, e os três fundos de investimento tiveram desempenhos dentro do esperado.

No plano dos projetos de carbono, as perspectivas continuam positivas. Os estoques totais de carbono dos ativos florestais da Lacan chegaram perto de 10 milhões de toneladas de CO₂ equivalente (tCO₂e). Já as remoções efetivas entre 2021 e 2022 somaram mais de 900 mil tCO₂e.

Projeto	Estimativa das remoções entre 2021 e 2022	Estoques de carbono em 2022
FIP I	199.518,54	2.964.952,63
FIP II	1.157.395,61	6.159.232,63
FIP III	44.811,34	448.321,83
Lacan Florestal	913.065,73	9.572.507,09

Gestão dos ativos florestais

GRI 3-3: Desempenho econômico

Para prevenir e mitigar impactos negativos potenciais relacionados ao desempenho econômico, monitoramentos avaliam as condições das florestas, o rendimento dos produtos florestais, as atividades de manejo florestal e seus impactos ambientais e sociais, conforme os princípios e critérios do FSC.

A operação de silvicultura é feita por meio do controle, prevenção e manejo de seus agentes, visando reduzir a mortalidade das plantas e assegurando a produtividade.

Os plantios são monitorados quanto à presença de ataques de pragas, e o controle é realizado quando o ataque atinge o nível de dano econômico significativo. Esses monitoramentos são realizados pelos supervisores e técnicos durante todo o ciclo da floresta.

No âmbito da prevenção florestal, a Lacan Florestal busca garantir a segurança dos funcionários, provedores, comunidade e vizinhos ao manter parcerias com empresas especializadas no controle de incêndios. A ação visa à redução de ocorrências de perdas ao patrimônio florestal e ao meio ambiente.

A gestão ambiental objetiva reduzir ao máximo o impacto das atividades operacionais sobre recursos naturais. Essa gestão acompanha todo o processo de manejo. Para atender às normas, obrigações e legislações ambientais, são criadas estruturas de monitoramento para garantir todas as etapas do manejo e que assegurem a sustentabilidade dos projetos florestais.

As metas e indicadores do *Framework* ESG deverão ser usados para medir o desempenho nos próximos anos, focando o direcionamento de recursos e iniciativas nos temas mapeados como prioritários.

Fundos

Em 2022, a Lacan administrou três fundos de investimento em participações (FIP), cujos recursos são investidos em projetos florestais de longo prazo (entre 10 e 20 anos). Reunidos, os três FIP somaram cerca de R\$ 1,3 bilhão sob gestão ao fim do ano.

No ano, aconteceram o lançamento e o início da captação de recursos do quarto fundo da Lacan Florestal.

 **R\$ 1,3 bi**
investidos nos três fundos de participações

Total de investidores dos FIP em 2022

Categoria	Número
Pessoas naturais	21
Pessoas jurídicas (não financeiras ou institucionais)	2
Instituições financeiras	9
Entidades fechadas de previdência complementar	41
Seguradoras	2
Fundos de investimento	45
Investidores não residentes	3
Total	123

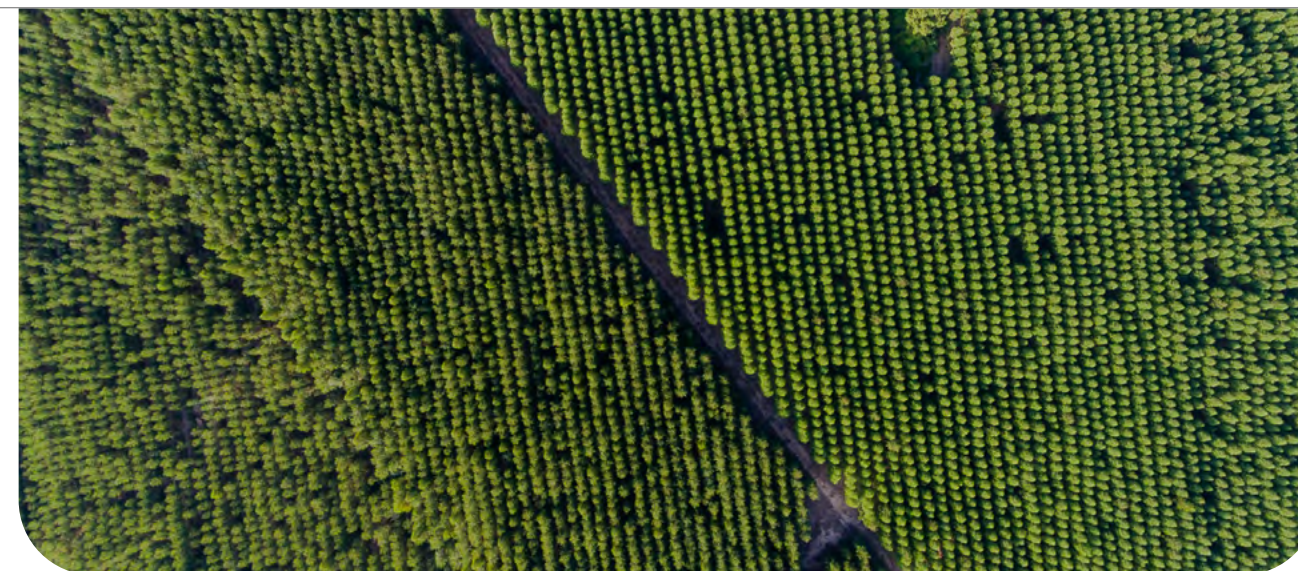

Ativos florestais

Os ativos da Lacan Florestal somam cerca de 94 mil hectares de florestas plantadas. Durante o ano, houve um impulso nas operações na região Sul, que se apresentou como de grande potencial a novos negócios da Lacan, em especial no estado de Santa Catarina.

No Mato Grosso, houve avanço no projeto de biomassa e uma demanda crescente vinda do setor de etanol e milho. Nessas áreas também foram considerados os projetos de carbono em ambos os sistemas (MDL e VCS).

Já o Mato Grosso do Sul teve uma pequena queda de produtividade, enquanto Santa Catarina apresentou um desempenho acima do planejado, a despeito dos desafios operacionais e financeiros do ano.

Consolidada no mercado pelo cumprimento dos cronogramas de plantio, a Lacan manteve uma rígida disciplina em 2022 para conseguir, através do menor custo, alcançar maior produtividade.

O setor florestal oferece amplas oportunidades, em especial na agenda de carbono, e o Brasil é um dos maiores produtores mundiais nesse mercado.

Fundos GRI 2-2

Fundos GRI 2-2	Posição em 2022
Lacan Florestal FIP Multiestratégia	Em desinvestimento
Lacan Florestal II FIP Multiestratégia	Em desinvestimento
Lacan Florestal III Master FIP Multiestratégia	Em investimento



Anexo GRI

Anexo GRI

A Lacan

Entidades incluídas no relato de sustentabilidade da organização GRI 2-2

As informações relatadas se referem a todas as atividades da gestora, que estão organizados por fundos, e, por sua vez, empresas investidas.

O Relatório de Sustentabilidade é resultado da consolidação de resultados 2022 considerando a *performance* de todas as empresas do grupo.

Meio ambiente

Consumo de energia dentro da organização GRI 302-1

Consumo de combustíveis de fontes não renováveis (GJ)

	2022
Gasolina	4.024,29
Óleo Diesel B S500	8.614,10
Óleo Diesel S 10	38.339,24
Total	50.977,63

Consumo de combustíveis de fontes renováveis (GJ)

	2022
Etanol	31,38
Total	31,38

Energia consumida (GJ)

	2020	2021	2022
Eletricidade	3,73	9,15	12,728
Refrigeração	43,55	43,55	0,00
Total	47,29	56,05	12,728

Total de energia consumida (GJ)

	2022
Combustíveis de fontes não renováveis	50.977,63
Combustíveis de fontes renováveis	31,38
Energia consumida	12.728,00
Energia vendida	0,00
Total	63.737,01

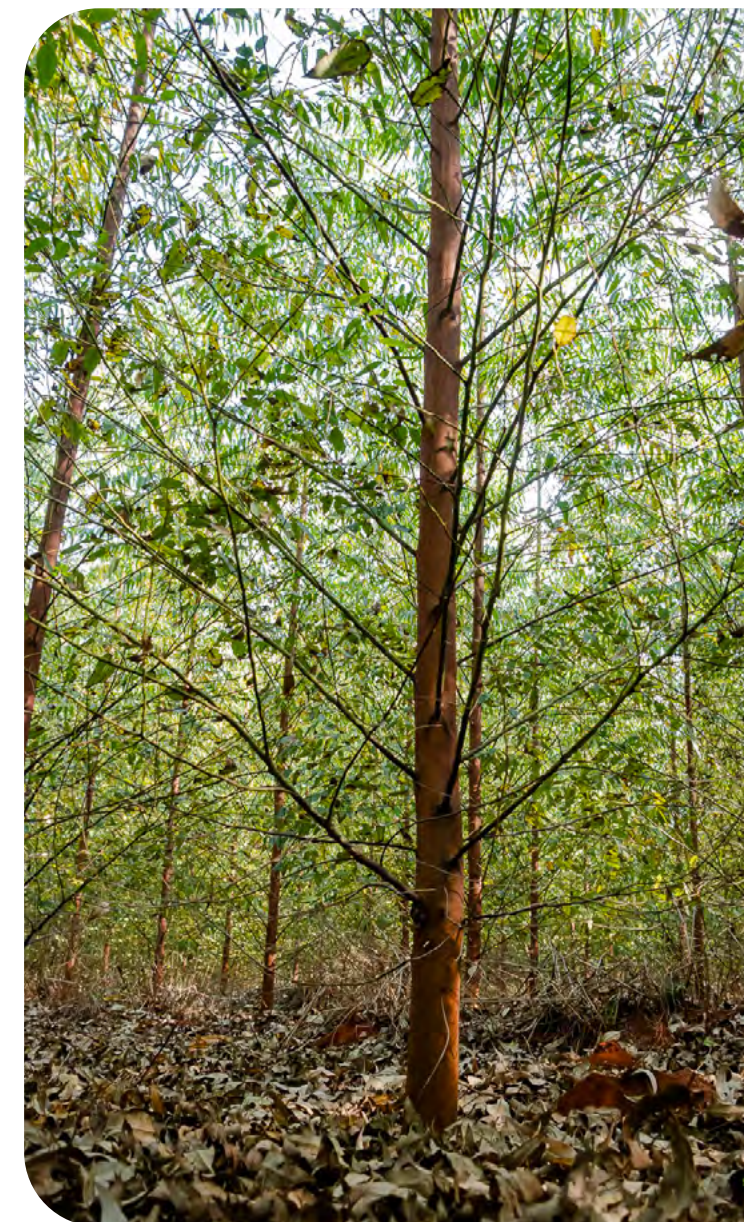

Água

Interações com a água como um recurso compartilhado GRI 303-1

O manejo sustentável dos recursos hídricos compreende as ações que visam garantir os padrões de qualidade da água dentro da sua unidade de conservação: a bacia hidrográfica.

As ações no âmbito da gestão das águas são:

- Preventivas ou corretivas;
- Pontuais ou distribuídas;
- Educativas e legislativas.

Durante a operação de captação de água, devem-se adotar ações que minimizem impactos na fauna e flora.

O processo de captação de água em mananciais (lagos, córregos, rios, aquíferos) acontece dentro do próprio manejo florestal somente em pontos que possuem a autorização para captação emitida pelo órgão ambiental e/ou conforme estabelecido na legislação pertinente.

A captação superficial é o processo de retirada de água acima do solo e tem como principais fontes os lagos, córregos e rios (microbacias). Os equipamentos utilizados têm proteção (bacia de contenção) para evitar a contaminação do solo e dos recursos hídricos.

O consumo de água nas operações se dá nos plantios de eucalipto (molhamento no momento do plantio da muda). A maioria das espécies de eucalipto, por ser de rápido crescimento, necessita de água para manter altos incrementos em madeira. Não existe um consumo diário padrão para uma árvore; depende da água disponível no solo e do estágio de crescimento da planta.

Qualquer incidente/acidente ambiental que ocorra derramamento de substâncias perigosas nos recursos hídricos deverá preceder de comunicação imediata ao supervisor do manejo florestal, e isso se estende às equipes próprias e às empresas terceiras. Deverão ser realizadas análises laboratoriais específicas para acompanhamento do grau de contaminação da água e orientação pela equipe de meio ambiente.

O manejo sustentável dos recursos hídricos é **parte importante da gestão florestal** da Lacan

Captação de água GRI 303-3

Volume total de água captada em todas as áreas e áreas com estresse hídrico, por fonte (ML)¹

	2020	2021	2022
Fonte	Todas as áreas	Todas as áreas	Todas as áreas
Águas superficiais (Total)			
Água Doce (≤1000 mg/l de Sólidos Dissolvidos Totais)	33.466.000	60.599.888	186.853.076,82
Outras águas (>1000 mg/l de Sólidos Dissolvidos Totais)	0	0	0

¹ Os dados são registrados em sistema conforme as operações de captação no manejo florestal.

Emissões

O ano-base para o cálculo de emissões é 2022, considerando mudanças nas premissas e fontes do inventário de GEE.

Os fatores de emissão usados e as taxas de potencial de aquecimento global (GWP) advêm do Painel Intergovernamental de Mudanças Climáticas (IPCC). A abordagem de consolidação escolhida é a de controle operacional. A metodologia adotada foi Programa Brasileiro GHG Protocol.

Emissões diretas (Escopo 1) de gases de efeito estufa (GEE) GRI 305-1

Emissões diretas de gases de efeito estufa¹ (t CO₂ equivalente)

	2022
Combustão estacionária	1,42
Combustão móvel	3.727,09
Emissões fugitivas	8,14
Atividades de agricultura	14.555,09
Mudança no uso do solo	1.027,47
Total	19.319,21

¹ Os gases incluídos nos cálculos são CO₂, CH₄, N₂O e HFCs.

Emissões indiretas (Escopo 2) de gases de efeito estufa (GEE) provenientes da aquisição de energia GRI 305-2

Emissões indiretas provenientes da aquisição de energia¹ (t CO₂ equivalente)

2022
2,19

¹ Os gases incluídos nos cálculos são CO₂, CH₄ e N₂O.

Outras emissões de gases de efeito estufa¹ (t CO₂ equivalente)

	2022
Viagens a negócios	43,81
Total	43,81

¹ Os gases incluídos nos cálculos são CO₂, CH₄ e N₂O.

Emissões biogênicas de CO₂ (t CO₂ equivalente)

2022
507,10

Intensidade de emissões de gases de efeito estufa: t CO₂e emitido para cada hectare de área plantada GRI 305-4

	2022
Total de emissões de GEE (escopos 1 e 2)	19.321,40
Total de emissões de GEE (escopos 1, 2 e 3)	19.365,21
Total de área plantada (hectares)	72.515,06
Intensidade de emissões para os escopos 1 e 2	0,2664
Intensidade de emissões para os escopos 1, 2 e 3	0,2671



Social

Operações com impactos negativos significativos – reais e potenciais – nas comunidades locais GRI 413-2

Operações com impactos negativos significativos reais e potenciais nas comunidades locais GRI 413-2

Localização da operação	Fazenda de manejo florestal, atividades de plantio e manutenção florestal
Localização do impacto	Nas fazendas do escopo total atual de certificação FSC FM da Lacan, todas as comunidades locais de influência se encontram no estado do Mato Grosso do Sul e Mato Grosso
Descrição dos impactos negativos significativos reais e potenciais das operações nessa localidade	Os impactos estão relacionados à colheita e ao transporte de madeira, principalmente ligados à degradação de estradas, geração de poeira e danos a cercas, em função das plantações e do manejo florestal.

Empregados GRI 2-7

Os dados relatados abrangem todos os funcionários CLT e *pro labore* da Lacan. São obtidos mensalmente por meio de solicitação de entrega de documentos sucessórios das empresas fornecedoras de serviços.

Empregados por região e gênero

	2022		
	Homem	Mulher	Total
Centro-Oeste	19	3	22
Sudeste	9	4	13
Total	28	7	35

Empregados por tipo de contrato de trabalho e gênero

	2020			2021			2022		
	Homens	Mulheres	Total	Homens	Mulheres	Total	Homens	Mulheres	Total
Permanente	13	3	16	14	4	18	28	7	35
Temporário	0	0	0	0	0	0	0	0	0
Total	13	3	16	14	4	18	28	7	35

Empregados por tipo de contrato de trabalho e região

	2020			2021			2022		
	Permanente	Temporário	Total	Permanente	Temporário	Total	Permanente	Temporário	Total
Centro-oeste	16	0	16	18	0	18	22	0	22
Sudeste	0	0	0	0	0	0	13	0	13
Total	16	0	16	18	0	18	35	0	35

Empregados por tipo de emprego e gênero

	2022		
	Homens	Mulheres	Total
Jornada integral	28	7	35
Jornada parcial	0	0	0
Total	28	7	35

Empregados por tipo de contrato de trabalho e região

	2022		Total
	Jornada integral	Jornada parcial	
Centro-oeste	22	0	22
Sudeste	13	0	13
Total	35	0	35

Trabalhadores que não são empregados GRI 2-8

Trabalhadores por categoria funcional e gênero

	2022		Total
	Homens	Mulheres	
Terceirizados	597	22	619
Pessoas Jurídicas	0	4	4
Total	597	26	623

Governança

Gestão do tema material

GRI 3-3 Governança corporativa

De forma a prevenir quaisquer complicações advindas da Comissão de Valores Mobiliários (CVM), do Banco Central do Brasil e outras instâncias regulatórias, sob as quais as atividades da Lacan Florestal estão sujeitas, uma série de políticas e normativos internas é usada para a garantia de conformidade com essas regulações, bem como a transparência sobre os atos e decisões da administração.

Como fundamento da governança da Lacan, temos o Manual de Procedimentos de Compliance e Ética, que dispõe de normas para assegurar o cumprimento da legislação e regulamentos pela companhia e por todo o seu quadro de colaboradores.

Delegação de responsabilidade pela gestão de impactos GRI 2-13

A responsabilidade pela gestão dos impactos da organização na economia, no meio ambiente e nas pessoas é delegada pelo mais alto órgão de governança à diretoria, devendo ser relatada mensalmente.

Conflitos de interesse GRI 2-15

A Lacan adota as seguintes práticas centrais para eliminar ou mitigar eventuais conflitos, potenciais ou existentes:

Segregação física: a Lacan Ativos Reais e a Lacan Florestal são segregadas fisicamente, garantindo o nível de segregação adequado. Ademais, os espaços para a armazenagem de informações restritas são amplos e seguros. Assim, apenas os colaboradores da Lacan Ativos Reais que necessitam de informações relativas às Companhias Investidas para a consecução das suas respectivas atividades têm acesso elas. Eventuais profissionais que atuam na Lacan Florestal e não possuem relação profissional ou societária com a Lacan Ativos Reais não têm qualquer acesso às informações da Lacan Ativos Reais ou dos FIP.

Segregação lógica: existe a segregação lógica entre a Lacan Ativos Reais e a Lacan Florestal. As empresas não compartilham recursos operacionais nem tecnológicos, sendo os acessos aos diretórios completamente segregados, com controle individual de acesso, de forma a garantir o máximo nível de confidencialidade das informações e manter o sigilo devido das operações, conforme especificado nas regras internas pertinentes da Lacan Ativos Reais.

Segregação funcional: colaboradores integrantes da área de gestão da Lacan Ativos Reais atuarão exclusivamente na consecução das atividades inerentes à referida área. Esses profissionais não desempenharão qualquer função operacional não relacionada à gestão da Lacan Florestal em qualquer outra empresa, sendo certo que os colaboradores poderão atuar como representantes da Lacan Florestal, a fim de garantir a efetiva influência na definição de suas políticas estratégicas e gestão.

Disclosure e operações com partes relacionadas

Toda e qualquer operação com partes relacionadas deve, obrigatoriamente, ser objeto de aprovação dos cotistas reunidos em sede de assembleia geral de cotistas, nos termos do artigo 24, inciso XII, da Instrução CVM nº 578, de 30 de agosto de 2016, conforme alterada.

A seguir, destacamos alguns casos em que resta caracterizado conflitos de interesse, sem prejuízo de outras situações que possam ocorrer na decorrência das atividades da companhia:

A Lacan Ativos Reais sempre dará **disclosure prévio aos seus clientes** acerca da existência de qualquer situação de conflitos de interesse

- (a) Influência quanto ao julgamento do colaborador atuando em nome da companhia;
- (b) Concorrência com a atividade/negócio;
- (c) Desvio de oportunidades de negócios;
- (d) Ocupação significativa do tempo ou da atenção dispensada pelo colaborador, diminuindo sua eficiência e produtividade em relação às suas tarefas profissionais;
- (e) Atuação ou conduta que possa caracterizar prejuízo à reputação do colaborador de forma a impactar negativamente a companhia ou sua imagem; e
- (f) Caracterização de benefícios exclusivos ao colaborador, em prejuízo da companhia.

Avaliação do desempenho do mais alto órgão de governança GRI 2-18

A agenda de temas ESG foi estruturada para planejar e executar as ações de responsabilidade socioambiental da empresa. Entre as prioridades da área estão a governança e a implementação da política interna voltada a investimentos ESG.

Outra prioridade foi a elaboração de um diagnóstico para o engajamento com as comunidades e definição de projetos socioambientais. A primeira etapa do projeto (a realização de mapeamento teórico de autorregulações) já foi concluída.

Foram consideradas as principais iniciativas e diretrizes relacionadas ao tema, por exemplo, a certificação FSC, os Objetivos de Desenvolvimento Sustentável (ODS), a autorregulação da Anbima, as diretrizes dos Princípios para o Investimento Responsável (PRI) e da International Finance Corporation (IFC), e os indicadores Ethos e da Indústria Brasileira de Árvores (IBÁ).

A adequação a novos padrões de sustentabilidade e *standards* internacionais serão incorporados à estratégia da Lacan à medida que demandados por *stakeholders* externos, e, se possível, integrados aos processos internos da gestora.

Adaptações e melhorias na gestão ESG e suas atividades decorrentes serão avaliadas e endereçadas anualmente, buscando melhorias reais para as operações e resultados da empresa.

As próximas etapas serão realizadas em 2023 e incluem o **mapeamento dos territórios e das comunidades mais impactadas** pelas atividades da Lacan e o alinhamento estratégico interno. As demandas dessas comunidades serão abordadas na programação de projetos socioambientais, definida a partir da estratégia de implementação do *Framework* ESG



Políticas de remuneração GRI 2-19

Como políticas de remuneração aplicadas aos membros do mais alto órgão de governança e aos altos executivos, temos:

- Remuneração fixa, praticada com base nos valores compatíveis com o mercado;
- Remuneração variável, definida por atingimento de metas e meritocracia.

A remuneração dos membros do mais alto órgão de governança e os altos executivos está vinculada às metas definidas para suas áreas, que incluem impactos tanto socioambientais quanto econômicos.

Processo para determinação da remuneração GRI 2-20

Nenhum órgão ou comitê independente supervisiona o processo de determinação da remuneração.

As opiniões sobre remuneração são obtidas somente de membros do alto órgão de governança envolvidos na contratação do profissional para sua área específica, não tendo, portanto, a participação de *stakeholders*.

Quando há necessidade de consultores para a contratação de um profissional, esses são independentes da organização.

Proporção da remuneração total anual GRI 2-21

Aumento percentual da remuneração total anual

	2021	2022
Maior remuneração paga (no período coberto pelo relatório)	2.054.400	2.640.000
Remuneração total anual média para todos os empregados (exceto o indivíduo mais bem pago)	463.594,11	520.109,49
Proporção	4,43	5,08

Mudança na proporção da remuneração total anual

	2021	2022
Maior remuneração paga	2.054.400	2.640.000
Remuneração total anual média para todos os empregados (exceto o indivíduo mais bem pago)	463.594,11	520.103,49
Aumento percentual da maior remuneração paga (%)	28,50	
Aumento percentual da remuneração total média (%)	12,19	
Proporção do aumento percentual da maior remuneração paga pelo aumento percentual da remuneração total média	2,34	

A remuneração dos altos executivos está **vinculada ao cumprimento de metas socioambientais e econômicas**

Acordos de negociação coletiva GRI 2-30

Como desde 2020 os sindicatos da região optaram pela não renovação da Convenção Coletiva do Trabalho, inexistente qualquer instrumento válido que regule a relação, prevalecendo assim as disposições contidas na CLT.

A empresa optou por manter todos os benefícios previstos nos instrumentos anteriores, não ocorrendo, assim, a perda de qualquer vantagem dada aos seus funcionários em razão da não renovação da convenção coletiva de trabalho.



Sumário de Conteúdo GRI

Declaração de uso

Lacan relatou com base nas Normas GRI para o período de 1º de janeiro a 31 de dezembro de 2022.

GRI 1 usada

GRI 1: Fundamentos 2021

Norma(s) Setorial(ais) da GRI aplicável(eis)

[Títulos das Normas Setoriais da GRI aplicáveis]

GRI 2: Conteúdos Gerais 2021

Conteúdo	Localização	Requisito(s) omitido(s)	Omissão	
			Motivo	Explicação
2-1 Detalhes da organização	7	-		
2-2 Entidades incluídas no relato de sustentabilidade da organização	36, 38			
2-3 Período de relato, frequência e ponto de contato	3			
2-4 Reformulações de informações	3			
2-5 Verificação externa	Este relatório não passou por verificação externa.			
2-6 Atividades, cadeia de valor e outras relações de negócios	5			
2-7 Empregados	41			
2-8 Trabalhadores que não são empregados	42			



Conteúdo	Localização	Requisito(s) omitido(s)	Omissão	
			Motivo	Explicação
2-9 Estrutura de governança e sua composição	34			
2-10 Nomeação e seleção para o mais alto órgão de governança	34			
2-11 Presidente do mais alto órgão de governança	O presidente não é um alto executivo da organização.			
2-12 Papel desempenhado pelo mais alto órgão de governança na supervisão da gestão dos impactos	5			
2-13 Delegação de responsabilidade pela gestão de impactos	43			
2-14 Papel desempenhado pelo mais alto órgão de governança no relato de sustentabilidade	O mais alto órgão de governança é responsável por analisar e aprovar as informações relatadas. Os processos são analisados e definidos em reuniões de acompanhamento para assuntos ESG.			
2-15 Conflitos de interesse	43			
2-16 Comunicação de preocupações cruciais	32			
2-17 Conhecimento coletivo do mais alto órgão de governança	15			
2-18 Avaliação do desempenho do mais alto órgão de governança	44			
2-19 Políticas de remuneração	45			
2-20 Processo para determinação da remuneração	45			
2-21 Proporção da remuneração total anual	45			
2-22 Declaração sobre estratégia de desenvolvimento sustentável	5			
2-23 Compromissos de política	31			



Conteúdo	Localização	Requisito(s) omitido(s)	Omissão	
			Motivo	Explicação
2-24 Incorporação de compromissos de política	21, 31			
2-25 Processos para reparar impactos negativos	16, 27, 32			
2-26 Mecanismos para aconselhamento e apresentação de preocupações	16, 27, 32			
2-27 Conformidade com leis e regulamentos	Não houve, em 2022, casos significativos de não conformidade, sanções monetárias e multas.			
2-28 Participação em associações	15			
2-29 Abordagem para engajamento de <i>stakeholders</i>	16			
2-30 Acordos de negociação coletiva	45			

Temas materiais

Norma GRI / Outra fonte	Conteúdo	Localização	Requisito(s) omitido(s)	Omissão	
				Motivo	Explicação
GRI 3: Temas Materiais 2021	3-1 Processo de definição de temas materiais	17			
	3-2 Lista de temas materiais	17			
Energias renováveis					
GRI 3: Temas Materiais 2021	3-3 Gestão dos temas materiais	23			



Norma GRI / Outra fonte	Conteúdo	Localização	Requisito(s) omitido(s)	Omissão	
				Motivo	Explicação
Energia 2016	GRI 302-1 Consumo de energia dentro da organização	38			
	GRI 302-2 Consumo de energia fora da organização	38			As atividades de colheita são executadas por empresas terceirizadas, e a Lacan não monitora suas atividades fora da fazenda. Como empresa dedicada exclusivamente à silvicultura de eucalipto, a Lacan Florestal não se encarrega dos processos de colheita, baldeio, carregamento nem transporte de madeira. Suas plantações são vendidas em pé, na modalidade de venda de ativo biológico, para processadoras de madeira de eucalipto.
Biodiversidade e regeneração ambiental					
GRI 3: Temas Materiais 2021	3-3 Gestão dos temas materiais	22			
Biodiversidade 2016	GRI 304-1 Unidades operacionais próprias, arrendadas ou geridas dentro ou nas adjacências de áreas de proteção ambiental e áreas de alto valor de biodiversidade situadas fora de áreas de proteção ambiental	22			
	GRI 304-3 Hábitats protegidos ou restaurados	22			
Desempenho econômico					
GRI 3: Temas Materiais 2021	3-3 Gestão dos temas materiais	35			

Norma GRI / Outra fonte	Conteúdo	Localização	Requisito(s) omitido(s)	Omissão	
				Motivo	Explicação
Desempenho econômico 2016	GRI 201-1 Valor econômico direto gerado e distribuído		Todo o indicador	Não aplicável	A Lacan Florestal faz a gestão de diferentes modalidades de investimentos com diferentes investidores e, por isso, não consolida demonstrações financeiras (DF) e não divulga esse tipo de informação.
	GRI 201-2 Implicações financeiras e outros riscos e oportunidades decorrentes de mudanças climáticas	23			
Governança corporativa					
GRI 3: Temas Materiais 2021	3-3 Gestão dos temas materiais	43			
Combate à corrupção 2016	GRI 205-1 Operações avaliadas quanto a riscos relacionados à corrupção	No exercício de 2022, não existiram operações avaliadas com risco de corrupção ou riscos significativos relacionados à corrupção.			
	GRI 205-3 Casos confirmados de corrupção e medidas tomadas	Não houve quaisquer ações judiciais pendentes ou encerradas durante o período coberto pelo relatório referentes à concorrência desleal nem a violações de leis antitruste e antimonopólio em que a organização tenha sido identificada como participante.			
Mudanças climáticas					
GRI 3: Temas Materiais 2021	3-3 Gestão dos temas materiais	23			
Desempenho econômico 2016	GRI 201-2 Implicações financeiras e outros riscos e oportunidades decorrentes de mudanças climáticas	23			



Norma GRI / Outra fonte	Conteúdo	Localização	Requisito(s) omitido(s)	Omissão	
				Motivo	Explicação
Emissões 2016	GRI 305-1 Emissões diretas (Escopo 1) de gases de efeito estufa (GEE)	40			
	GRI 305-2 Emissões indiretas (Escopo 2) de gases de efeito estufa (GEE) provenientes da aquisição de energia	40			
	GRI 305-3 Outras emissões indiretas (Escopo 3) de gases de efeito estufa (GEE)	40			
	GRI 305-4 Intensidade de emissões de gases de efeito estufa (GEE)	40			
	GRI 305-5 Redução de emissões de gases de efeito estufa (GEE)	As premissas utilizadas para o cálculo do inventário nos ciclos anteriores de relato foram alteradas, tornando, assim, inviáveis a comparação e o relato de diminuição das emissões.			
	GRI 305-6 Emissões de substâncias destruidoras da camada de ozônio (SDO)	Não se aplica às atividades da Lacan.			
	GRI 305-7 Emissões de NO _x , SO _x e outras emissões atmosféricas significativas	Não se aplica às atividades da Lacan.			
Gestão da água					
GRI 3: Temas Materiais 2021	3-3 Gestão dos temas materiais	24			

Norma GRI / Outra fonte	Conteúdo	Localização	Requisito(s) omitido(s)	Omissão	
				Motivo	Explicação
Água e efluentes 2018	GRI 303-1 Interações com a água como um recurso compartilhado	39			
	GRI 303-2 Gestão dos impactos relacionados ao descarte de água	24			
	GRI 303-3 Captação de água	39			
	GRI 303-5 Consumo de água	O consumo de água no ciclo de 2022 foi de 186.853.076,82 ML. Não houve mudanças no armazenamento da água durante o ano.			
Ética, compliance e transparência					
GRI 3: Temas Materiais 2021	3-3 Gestão dos temas materiais	31			
Combate à corrupção 2016	GRI 205-1 Operações avaliadas quanto a riscos relacionados à corrupção	No exercício de 2022, não existiram operações avaliadas com risco de corrupção ou riscos significativos relacionados à corrupção.			
	GRI 205-3 Casos confirmados de corrupção e medidas tomadas	Em 2022, não houve casos de corrupção com empregados ou casos confirmados em que contratos com parceiros comerciais foram rescindidos ou não renovados em decorrência de violações relacionadas à corrupção. Igualmente, não existiram processos judiciais públicos relacionados à corrupção movidos contra a organização ou empregados.			
Concorrência desleal 2016	GRI 206-1 Ações judiciais por concorrência desleal, práticas de truste e monopólio	Não houve quaisquer ações judiciais pendentes ou encerradas durante o período coberto pelo relatório referentes à concorrência desleal nem a violações de leis antitruste e antimonopólio em que a organização tenha sido identificada como participante.			
Comunidades locais 2016	GRI 413-2 Operações com impactos negativos potenciais significativos – reais e potenciais – nas comunidades locais	41			
Padrões e certificações internacionais					
GRI 3: Temas Materiais 2021	3-3 Gestão dos temas materiais	21			



CRÉDITOS

O Relatório de Sustentabilidade 2022 é uma publicação

Lacan Florestal

Sede: Rua Laide Maria dos Santos Bezerra, 881, Nova Três Lagoas - Três Lagoas (MS) – CEP 79620-391

Escritório administrativo: Avenida Brigadeiro Faria Lima, 2.179, cj. 61, Jardins – São Paulo (SP) – CEP 01452-000

www.lacanativosreais.com.br

Coordenação e conteúdo
Equipe Lacan

Consultoria GRI, edição e *design*
rpt.sustentabilidade
www.gruporeport.com.br

Imagens
Banco de Imagens Lacan Florestal

Revisão
Alicia Toffani



Lacana

Florestal